西歷一千九百十七年十一月念八號即舊歷十月十四日

誠報

CH'ENG PAO

每兩星期出版一次

第二十八號

附張非賣品

價洋一分

戰聞社在上海福州路二十二號

論各陣線之情形（子秉）

The various battle fronts

論東陣線。斯星期中係靜而不動。因俄地內亂。其急進黨與緩步黨。皆以兵械相見兵民之死傷者孔繁誰勝誰敗尚在未卜蓋此黨佔據電報局即四發全捷之消息第核諸彼黨所發之電報乃絕相矛盾大抵俄國全失其戰鬬力交通已斷彼得格勒之鐵路已梗米珠薪桂煤炭若珍寶百物昂貴而度日甚艱深足嘅嘆

揆德國之不乘斯機會而攻俄者良有二故（一）俄之二黨彼此仇殺即是德國之大利益德若進攻恐促其和而合力以拒德不如袖手旁觀聽其互相殘殺之爲得（二）俄境兀居寒帶。冬季嚴冷不利於動兵德故不攻俄而調集大兵至西陣線以攻意誠不可不視爲韜略之上策

由協約地點觀之俄之失厥戰鬬力是大不利於協約也然揆俄國之得自由吾亦不能不抱厥樂觀蓋斯戰之判分兩途即是自由與專制。俄國已獲自由雖不能猝爲國之益而其所以爲國之害者無非出於彼之不能利用其自由遲之久則自由必孕胎和平强健之穩固基礎自由已勝專制已敗乃實爲世界之幸福所可惜者俄國之分黨各立門戶各樹旗幟惟彼此自殺而亡國此亦屬中華之前車鑑也

論西陣線。意大利之敗潰實出人意計之外德奧調集重軍以攻意勢如破竹獲意俘達二十五萬獲砲達二千尊。不可謂不敗潰之甚然原其所以至如是之敗潰者是出於兵謀之不臧迄今英法援兵陸續輪流而至德兵之進步已如畫意國之如此敗北雖不能於戰事之結局有影響而畢竟於成和時期有延長之機捩

論比法之陣線雖彼此相攻甚劇烈第究無甚得失英法佔獲之新地不甚廣獲俘亦不過數百人而已大率英法後備兵助意故陣線略靜而無聞

論米所波大米之陣線英國茅特上將積勞病故氏戰功卓著屢敗土軍收巴比倫城而鞏固英遠東之國基今竟溘逝內地深足悲悼

論巴勒斯丁（即猶太國）之陣線却甚形活潑英兵攻迦薩而破之考迦薩爲世界最古之一城基督教聖經中創世記書第十章十九節已有迦薩之名目念斯章書爲世界最古文字在華殷商時行於世維時迦薩已爲著名要邑日後猶太之英雄參孫曾立隆功偉績於是處（士師記十六章）羅馬熾昌時建築砲台於茲迨歐戰萌芽德土圖謀埃及意欲由埃及以攻印度可即以迦薩爲根據地今迦薩已爲英兵得而德國之撻伐遠東計畫業成畫餅

念自迦薩進攻而至別是巴蓋亦屬最古著名之勝地猶太鼻祖亞伯拉罕鑿一井（看創世記二十一章）爲時適中華夏朝井則猶存今竟爲英兵式飲庶幾式用庶幾樂何如之又自別是巴進攻約帕約帕一海濱埠也離耶路撒冷有三十餘英里之遙猶太之先知約拏被巨魚吞食而逸時亦適在此埠登舟（約拏書一章三節）時在紀元前數百年間基督升天而後彼得亦曾駐是邑以傳聖道（看使徒行傳書十章）居住皮匠西門家中該屋亦巋然獨立而存在一七九九年拿破崙攻埃及而圖兼併印度破約帕城而屠戮其民然究不克成厥目的也一八九二年建築由約帕以達耶路撒冷之鐵路迄今英軍距省僅十英里而基督獻身之聖地行將爲英軍得基督升天後猶太國被羅馬滅矣而居民散居全球即今亦猶是焉（開封府挑筋教即是散居中華之猶太人）

按聖經預言天地末日以前猶太人必歸回原地而英國外交總長巴富爾已宣布英佔此地必令猶太民自治而多數人羣以爲天地末日之預兆已屆矣

潛艇戰之無巨效於德國本報屢提及之前星期六一日英國海軍除滅潛艇五艘。亦即可於是卜其潛艇之終敗也

俄意之凶耗倏傳華人頗有猛覺受其激刺而彼此相顧以諸諷曰德國果爾卜大捷不識能派兵至吾中華乎抑知此實爲杞人之憂過慮甚也德之派兵來華難若登天除非英法美意之海軍盡殲焉而始可迄今斯海軍不但不滅反較戰苗時爲更强盛況德人最深惡而痛嫉者則莫如英宣戰時所抱之大欲即是欲渡海而蠶食英德距英僅一百餘英里而竟不能成其鵠距中華有一萬三千餘英里且又失航海之自由權如何能派兵至中華乎天佑華人福華人洵可效袁安之高臥然吾亦當審察意俄之何以敗英法之何以勝則應之曰意俄之敗是由於不竭全力以抵禦德乘其不備而攻之英法之所以勝因竭盡心力以禦敵而致然吾中華已漩入戰渦凡一舉一動皆當率由勝國之軌轍毋犯意俄之覆轍而反無濟於戰事焉余惟馨香以祝之

西陣線大破與登堡之勝捷（子秉）

Hindenburg line broken on the west

近日倫敦來電云駐法第三軍忽然進攻大破興登堡陣線奪據鎮市孔繁已抵坎伯雷城之交錯處俘德兵約一萬人獲巨砲一百餘尊似斯大勝捷洵可與凡爾登松末河美細尼三大勝戰並駕齊驅英人聞捷音抱樂觀甚蓋該處陣線德人已經之營之而不遺餘力視爲牢不可破者不料英軍進攻勢如破竹己則受傷甚微而銼敵軍之銳氣大有不可思議之影響

原厥所以勝之韜略則又奇特甚憶自三年以來無論何軍取攻勢必先聚集巨砲晝夜力攻凡欲進攻之階級則以砲子所至之地點爲止及斯地點則必築塹壕以固守之迨大砲運前而復開始攻擊然巨炮劇攻陣線某部份時敵人即明知欲攻者乃係此部份因可預備設法以禦今英兵之進攻並不以炮爲導綫。而欲進攻之舉措則十分秘密惟聚會武裝鐵甲摩托車數百輛以進攻且即以此作前茅而步兵卽隨其尾待武裝鐵車至敵人塹壕前之鐵絲網猶如經刈麥田草根而平之步兵隨後如履平地德人陡見其多數武裝鐵甲車從霧中揭竅猛然大驚以如雨之彈之機關砲向擊禦第斯鐵甲車並不懼機關砲之雨彈而敵兵無計可施惟舉雙手投降而已

詢據德俘兵之言則皆謂此進攻大出德司令部逆料之所不及該處陣線敵人以水門汀建築甚巨而深之隧道兵士儘可韞匱而藏諸不論遇如何之砲擊俱與彼無傷也迄今隧道竟亦被英兵得

移時竟偵探得德人已早埋地雷於隧道下以預備不幸而被英軍佔時即可捺電綫之機括而轟毀之可將英軍之得勝兵埋葬於土中不意英軍進攻迅捷且有一兵士察看連續機括之電線而斷之故此計不售洵屬一大僥倖之舉也

至彼處鎮市之居民已三年隸厥德人之虐制下一旦能復見天日不覺喜出望外德軍屢次退讓時必先遷徙其居民毀壞其屋宇砍伐其菓樹堵塞其井泉以害厥英法之勝軍此次德軍毫無退讓意故種種包藏禍心之手續概未舉行洵又屬大僥倖中之一大僥倖也英皇遂特頒書褒獎第三軍之統領斌男爵之智勇兼全自天錫

倫敦府尹就職時筵宴三宰輔之演說記（子秉）

Speeches at the Lord Mayor's Banquet! Earl Curzon, Sir Eric Geddes, Bonar Law

▲庫爾孫演說協約團所反對之國是
▲葛底斯演說潛艇戰必全敗之希望
▲班拏勞演說落炸彈於內地之報復

倫敦府尹爲國民所公舉每年一次行正式就職禮於民事廳歷延數宰輔王公演說已成爲定例政府亦時乘斯機以揭櫫其鵠而使衆民知之本年筵宴時有三宰輔臨廳演說試歷叙列左

（一）庫爾孫伯爵曰協約聯邦已有十七國之衆而又有九國與德絕交。尚未入厥協約團憶自有歷史來世間未曾有如是多數之人民反對何國者足見同盟之行動已犯全世界之衆怒衆惡協約國之鵠並非欲滅絕德民亦非欲取消德國帝制專擅惟因德之軍國主義凡不論何種問題則必以武力解決之此即吾儕之所反對者也彼德奧兩國之陸軍雖精銳化學雖優越民力雖膨漲然終必歸於衰敗否則全球無高臥安枕之日矣

蓋憶美自獨立成國以來美政府所率由者乃爲神聖不可犯之遺訓卽屬第一總統**華盛頓**所傳授惟強國是務而不受外交聯邦之束縛是美國以後之各總統悉拳拳服膺是言而勿失猶堯授舜舜授禹之十六字心傳各懷抱若拱璧而罔替故無論歐洲有何等之惡觀感美則悉謂之痛癢無關如秦人視越人之肥瘠焉特於今時之德人演成爲今世界之公敵而美竟不能袖手旁觀故躍入戰渦以救世界之苦厄美之先鋒隊武裝經倫敦之街衢是爲**一大紀念**日美之先鋒隊首次在法與德交綏又是**一大紀念**日夫吾二國之人民本同出於一源因略齟齬而犀分今則又當水乳永敦睦誼是爲吾二國所雀躍恭賀者也斯事之影響於世界亦頗巨且廣勢必使世界文化進步有一躍千里之速吾二國之睦誼必推廣於全球而爲有心世道者夢想所難成之昇平盛世或可因此而孕胎

(二)海軍部總長**葛底斯**演說曰**海軍**之大問題惟德之潛艇戰而已若是之戰法爲自有生民以來所未曾覩洵屬新構造之戰法而德人又不按文明戰例以戰吾儕之受其影響不可思議迄今猶未獲全勝潛艇轟沉之船已逐漸減少及是而計厥所沉者較新製之船已兩相抵然此實不足爲奇勢必欲將潛艇全行敗北而始已恐此日亦不甚遠而在今時吾儕惟竭心力以節流凡海外之舶來品除非必需貨物斷不宜濫用蓋運貨艦船甚希少若能一人如此推而至於一國之人盡如此則吾儕商船始可以儘足所需

(三)內務部總長**班拏勞**演說曰戰事影響之最大於吾**內地**者莫如飛艇之落炸彈吾國無戰鬭力之平民受斯不文明之攻擊頗甚吾國之還攻德國亦頗有效果九月間吾之飛機落炸彈於德國陣線之後有**八千餘**枚德飛機之落炸彈於吾陣線者不過一千餘枚吾攻德之城鎭亦孔繁斯一月間吾國飛機之攻德覺其所受之損傷實較戰事開始來德國所害吾者爲更較多然吾攻德之城鎭雖甚有效果而吾儕究不能因此而抱樂觀緣以若所爲委非文明戰法而吾之若是行者是出於萬不獲已藉以作復仇之舉耳兵與兵戰戰法之常也兵與民戰戰法之變也吾斯之未能悅

論戰事之大局意俄二國均罹陷於困苦之中然俄國雖失厥戰鬭力且內訌外侮之交錯洵屬傀儡終日矣第吾猶不失冀希於俄者蓋宜得自由之人民必視自由爲無價之寶無不犧牲一切以保其勿失故吾深信俄國復蘇之時期必不遠也至論意則吾英首相**佐治**。法國總理**邦利維**二偉人今俱在意吾協約之敦睦友誼徇同存同亡之盟誓不言可喻矣由吾觀之於此時而言和和局已無幾希之存在兩交戰國人民所負之責任何可設想克勝其任則勝不克勝其任則敗故衆人宜堅定厥志無論如何必須忍耐至終則獲勝時際自必在指顧間

阿米尼亞基督教徒遭土國之荼毒

Turkish cruelty to Christians in America

(子彙)

驀思歐戰巨禍有不禁令人膽戰心寒者蓋不特戰塲兵士血肉橫飛死傷一千餘萬爲足咋舌彼無戰鬭力之平民受戰事影響之慘狀雖千言萬語萬語千言亦不足罄其萬一如比利時民原與巴爾幹問題不相干亦與剌奧儲罪案又無涉無非因其小國介居於兩大國之間遂爲重軍所蹂躪而受四載之苦劇是可忍將有何不可忍耶法北部黎民憶自德軍佔其地後未曾獲片刻之鼓腹安寧而分崩離析死散遷徙曾吃盡苦中苦矣匪直此也法北部之地面積類被巨砲子彈轟成穴而其裴子之炸藥又爲最毒物是地已沾染其毒假使明日能定和局斯地亦當十餘年不產殖物於此時而欲期其復原誠不知其幾何時矣然此猶在文明之地有然若較之土耳其所轄之阿米尼亞其苦殆尤有甚焉今有美國博士季本斯者著書論其事特摘譯其大意以供中華都人士之玩味而知同盟國之野蠻洵達極點

季博士居君士坦丁有年亦時遊歷土屬之小亞細亞故土國之風俗人情已洞悉其底蘊即土國政治家之最著名者亦無不爲季博士所素識及稱莫逆交季博士著書之時美尚未宣戰于德氏因駐土已歷年所既有交往之感情故略有袒護之情形惟因畢知土政府對待阿米尼亞人之毒手乃不能已於言且氏著斯書不特是緬述己意且爲美國德國傳道於小亞細亞之教師作見證者孔多氏記錄各教師之信而簽其名反對土政府者德國之教師委與美國之教師毫無差池

土國之虐待阿米尼亞已年遠代湮其所以嗔怒阿人者大率因宗教之紛岐阿米尼亞族之信基督教爲最早大抵在紀元後三百年即舍棄多神教而敬惟一之上帝迨回教興盛屢受逼迫故漸退至山地現今之阿米尼亞地介俄波土三國之間地面縱橫及五百英里人數有二百萬農工商士無一不有而其最著名者即係商業服賈經營於歐美各國頗有信用譽

一九零九年土國革命老王讓位而所謂少年政治派得握重權歐洲各國羣歡迎贊成其改革而土國黔黎罝若罔聞惟阿米尼亞人程度略高倘陡聞革命音耗莫不雀躍騰歡甯孰知隸土籍人民有一野蠻族因其歡迎革命之心而啟疑疑而忌忌而仇仇而攻甚至殺戮其三萬餘人此即阿人歡迎土國改革之受荼毒也

一九一四年土政府下動員令阿米尼亞人之凡年壯者悉入行伍政府又致公牘與阿米尼亞之土官諭令設法禁止阿米尼亞人之叛逆者蓋百年來俄國以救土屬之基督教民爲宗旨斯時土宣戰於俄深恐阿人之助俄也而防範愈密究之此猶杞人之憂耳緣阿民之壯者已被抽徵入伍而閭閻闤闠中已夙頒禁令不准其儲匿軍械徒手以逞亦何惡之能爲

土官承政府命令先出示曰凡頒白者悉聚集於各鎭市之公所預備作厥國工既齊集後遂命兵護送以行僅跋涉半日時間而護送之兵即一一槍斃之而**無孑遺**。迨兵士言旋又下令諭厥年老及年幼者悉徙之於米所波大米查米所波大米距阿米尼亞有數千里之遙關山迢遞沙漠重疊賦啟程時不准乘牛馬不准攜器皿惟徒步徒手而行凡老幼懦弱者行未及半日路程而足已腫力已疲護送之兵憎惡其不能行而謂之**敗羣之馬**。竟悉槍斃之餘皆惴惴其慄勉強而行苦難盡言窶貧婦女因飢餓乏乳待嬰孩至不忍顧時則投諸水以斃之**孕婦寸步難行**時兵士則以**刺刀刺**之甚至**墮胎**比比類死道旁少艾有姿色者多被兵士**輪姦**致斃或羞忿自盡或賤價售給人爲奴僕緣是遷徙人民日減一日屈指以計寥若晨星迨護兵恨行程之過遙嘆乾餱之告匱因即將餘賸之人各槍斃以覆命哀哉阿米尼亞人之慘斃者幾及**一百萬**。且俱屬無辜之平民故斯歐戰之苦之影響誠甚寬博而甚猛厲然受厥**苦中苦**之稱最者無過於阿米尼亞族也

土政府之以若所爲洵屬罪孽滔天而莫可逭矣皇矣上帝臨下有赫是必有一重大之罪報昭昭於人間迄今之土國悉隸德國威權下設德之顧問官能向土政府微言諷諫則斯禍卽能消化於無形詎居土國之德官雖與阿米尼亞同宗一基督教乃竟不特不諫土政府而反助桀爲虐以促成其罪障嗟嗟釀成歐戰之惡名德國人固甚難擺脫其責任而滅亡阿米尼亞族之**醜名**。卽後世千秋萬古之歷史亦無不指爲德政府所**鑄成**之**大錯**也

格致醫學家製造假手腿之奇特

Marvels of surgery in replacing lost limbs

(子彙)

屈指以計歐戰之死傷者已及**數百萬**矣斯眞是**世界**所**未有**之**苦厄**也而原戰事之所以至如斯殘酷者無非因二十世紀中格致進步之速化學純粹之精已造乎其極故製出之砲彈毒氣等殺人之利器誠非曩昔戰時夢想之所能及執大局以觀世界愈有進步誠愈有利益於世人第自戰地觀之儼似進步之速不第無益於人且更有大害於人然此究屬從一方面觀之而已若再執其一方面以觀如醫學進步之有益於受傷人亦非昔人夢想之所能及例如兵卒之手足受傷而成殘廢有專門之醫學家爲之支配**假手假腿**以作工夙昔所支配之假腿無非是一根木繫縛諸殘廢之腿而受傷人用之乃步步維艱今則獨不然假腿之製造乃製之甚精良甚合宜傷人使用之而旁觀者竟不能偵察其所以一日有貴客某至專配假腿之醫院中遊覽某醫生陪其周閱樓上下之各病室客甚贊成無已譽其精良無似乃嘆息曰斯人配厥假腿然行路恐終難免於**跛蹩**耳醫生答曰吾陪爾行爾能見吾之跛蹩乎客答曰爾腿無傷何能有跛蹩乎醫生答曰否吾一腿臂下已斷客甚詫異醫生曰斯不足爲奇類多二腿俱無者而克能行走如常惟不能躍不能肆而已矣

至製成假手亦何獨不然哉有喪失二臂膊者醫生亦卽爲之配厥二手以**橡皮條繫縛**於**背板骨**上骨苟牽動而手卽可以灣轉可以拾物餚時之用刀匕亦甚合宜洵屬難能而足貴是舉之特殊誠不第報章登載之而滬瀆某醫生特**拍出照片**。**演成影戲**。竟可以見無手足者之行動之操作令人目覩而心奇以爲萬難獲成之事現今竟攝列於吾之目前也

不寧惟是又有膺彈子炸裂而面部受傷甚至鼻耳頷頰脖腮多有毀壞者其人雖不至於陣亡第因臉面不雅觀甚竟失其存生世間之快樂陶情何幸又有專門學專醫是傷科命素業製造玉石像之美術家先仿其人之鼻耳頷頰脖腮等而製成合式之模樣醫生因即將其軀體中肉多之部份挖取其肉

老牌

三炮台香烟

烟不在新日久則名種不在多味香則稱。老牌三砲台舉世所歡迎。裝璜皆是綠烟草更鮮明。吸者皆上等。無一不讚稱。可以醒心目。欵佳賓。無燥喉之憂慮。無害處之可形。浙紹陳年酒之江龍井茗。識者云。何購之有。

中國各大烟店均有出售

英美煙公司

上海泰和洋行

總行開在英國分設上海迄今六十餘年運銷英國名廠如市布原布漂布漂洋標粗細斜紋元青羽綢秦西花素緞及各種時欵花色疋頭輿夫五金顏料雜貨等兼運美國粗布粗細斜紋粗細布絨布法國花素絲紗絲緞各貨定價從廉誠信自守素荷中土各埠 大商鉅賈交口嘉許茲爲推廣營業爰登廣告惟希 惠顧、極表歡迎謹佈

本行經理外國名廠之平油毛毡凡建造房屋頂及斜披屋頂最爲合用要知詳細並欲看樣請爲駕臨是幸

本行承辦五金雜貨如有製造廠家所需零件有欲採購者請 駕惠臨極表歡迎價當克己以副 雅愛

上海漢口路七號泰和洋行謹白

本行經理瑞士國著名山德士廠顏料所有直接與硫化種種皆備色色俱新可染絲綢及毛質棉質布疋棉紗線等鮮豔奪目永不退色備有樣本並詳註染法以便 貴商採選荷承惠顧無任歡迎

上海漢口路七號泰和洋行謹白

REISS & Co.

亞細亞火油公司

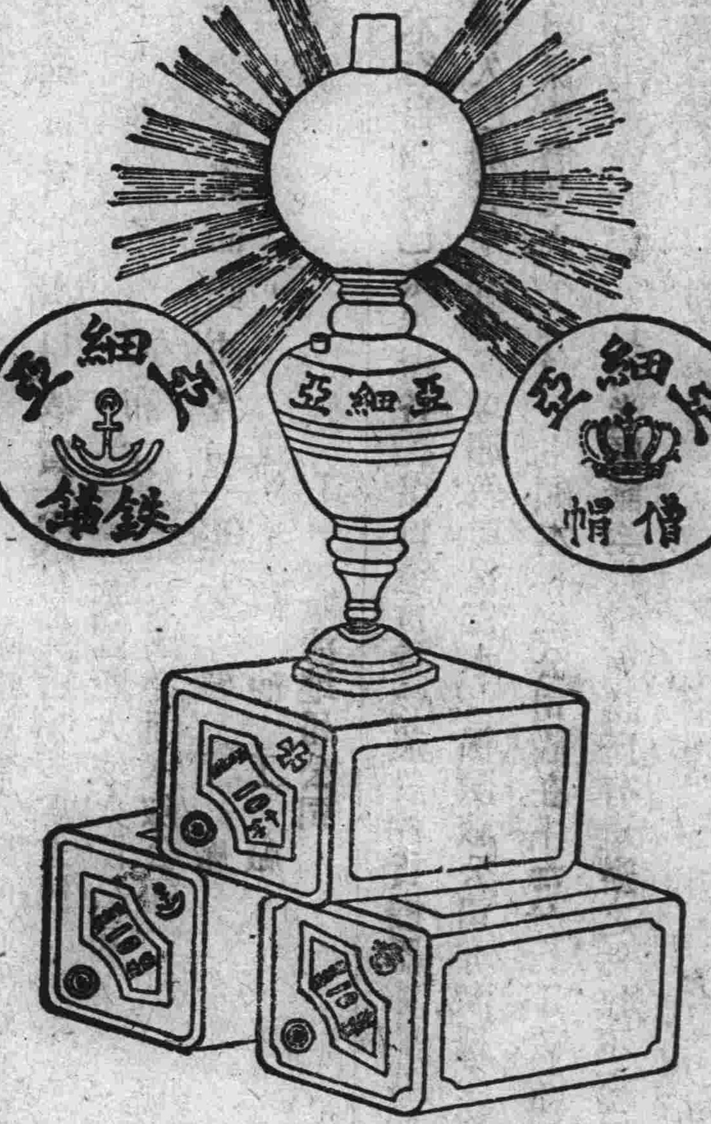

亞細亞各牌著名火油及洋燭各廠均有出售

廣告

啓者本行創製之各欵線衫向來選擇上等線紗精工製作而成洵爲最特色之貨品經歷數十餘年名馳歐亞久蒙士商賜顧大加讚賞推爲巨擘其貨式則精美無雙其商標亦羅列數欵近更精益求精價格固屬公平銷場則日臻暢旺舉凡星嘜蝶嘜福壽嘜鴛哥嘜雙金魚嘜各等商標線衫皆爲本行所自製比之市上所售確無倫比并經向政府註册存案别人不得冒效購用諸君請認明商標爲記庶不致悞各埠大商店均有發售本行統辦各欵洋貨疋頭傢私銅鐵雜貨等物均皆精美異常裝配妥善而且取價從廉 諸尊賜顧尚祈注意是爲至盼

香港洛士利洋行
謹啟

W. R Loxley & Co.

太古洋行 經理

新太古輪船公司輪船往來中國各口岸 貴客裝貨搭客格外歡迎

藍烟囱輪船公司輪船往來英國 美國 東洋及歐洲各口岸

香港太古車糖公司專造車糖氷糖馳名已久又有頭等TK糖出售每包十磅日用最宜 貴客賜顧請認太極商標爲記

香港太古船澳承攬建造輪船修整輪船及水鑊並各種銅鐵鋼器鐵路築造橋樑等工程如蒙 光顧請 駕臨本行面議

老太古火險公司本行經理五大保險公司專保廠屋棧房及衣服生財貨物保費公道特設經理在各口岸

賜顧者請駕臨上海法界黃浦灘本行接洽可也

BUTTERFIELD & SWIRE

香港 維新織造有限公司

此衣名日衛生衣其質地柔軟且無生癢比尋常結織者更佳

敬告

諸君本號各種時欵衛生衣裳及女裝衛生衣係特聘歐美名師購選上等材料在本港織成之佳品也其功效能吸積濁汗氣無礙身體而且質地柔軟温暖乃用最新式之機器製成紉結適體故能禦寒而無傷風感冒之患是誠衛生之至寳也餘外尚有純結什色羊毛對胸揸結衫羊毛波蘿花樽領笠衫等發售此羊毛衫之妙處因能寛窄自如熨貼温體 諸尊熱誠愛國欲振興土貨而挽利權者請嘗試之

請認嘜頭須防假冒

THE WEI SAN KNITTING Co., Ltd. HONGKONG

天津開灤礦務總局

出售

開平烟煤

專供各項實業機廠及家庭之用

并售高等焦炭各種缸磚火土

如蒙賜顧請即函詢 天津英租界開灤總局 上海麗仁記路開灤分局 香港代售處天祥洋行

KAILAN MINING ADMINISTRATION

英商新旗昌洋行

經售

屋上平頂油毡

質料堅韌冬夏不變砌做石子如天生可立保證以固信用

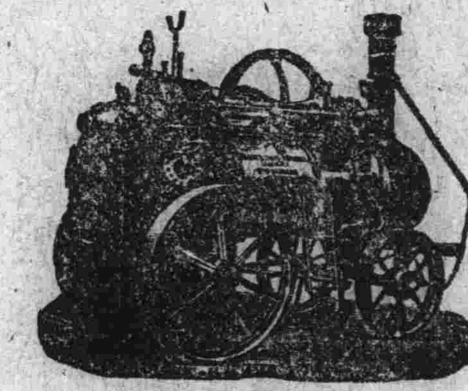

華司得膠布帶

各種機器　專辦磨電機電燈全廠機器及製造廠機器

該膠布帶乃美國名廠新發明製造實地堅固冬夏可用陰晴不變歐美各國皆用此帶馬力之速過於皮帶如蒙　賜顧無任歡迎

總行設立在香港分行在上海天津廣東

SHEWAN, TOMES & Co.

青州英坭有限公司

總代理

香港新旗昌洋行

BEST PORTLAND CEMENT
EMERALD BRAND
GREEN ISLAND CEMENT CO. (LIMITED)
SHEWAN, TOMES & CO. GENERAL MANAGERS HONG KONG

本公司翠玉商標超等砵倫英坭其質之純淨其力之堅固已為亞洲之最優等之英坭也蒙英美政府特購以為香港星洲馬來及菲獵賓羣島等屋宇車路及各大工程之用誠為最良之英坭也

本公司之英坭每包二百五十磅（淨重）每鐵罐三百七十五磅（淨重）每桶三百七十五磅（淨重）

并常有頂靚新式花階磚水筒天面瓦火磚火屎坭等出售價甚相宜　諸君賜顧請認商標為盼

The Green Island Cement Co., Ltd., Hongkong

英商 高林洋行

本行開設在天津上海倫敦專辦出進口貨物出口收買各種土貨進口承辦洋布疋頭五金雜貨漆油鉛油各種機器等貨

代理

天津儎貯公司棧房堅固租價亦廉前有碼頭院有鐵道可通車站來往舟車起卸貨物甚為方便

英國四大家火險公司

英國洋面水險公司

鉛鐵工廠

漆油工廠

塘沽地租公司

COLLINS & Co.

天津 隆茂洋行 廣告

啓者本行自開設已來專辦各種出口進口貨物並設榨貨機器亦與客商代理買賣貨物久已馳名中外並經理那敦與保宏水火保險該公司亦名播全球如遇不測定照保數償還決不有負　主顧本行總公司設在上海分行則設於漢口重慶宜昌天津等處如蒙　貴商光顧請至敝行面議所有承辦之件無不克己以廣招徠而擴營業

天津隆茂洋行謹啓

MACKENZIE & Co., Ltd.

啓者本行在香港開設已有四十餘年專辦上等肥皂呢絨疋頭雜貨罐頭伙食銅鐵傢私機器洋酒三星佛蘭地雞嗲威士呢等兼辦出口貨牛皮頭髮猪猔鍋錫等為大宗現為推廣營業起見開設分行在汕頭廣州等埠如有　貴客光顧者祈向該行接洽可也

英商香港紹昌洋行　啓

W. G. Humphreys & Co. Hongkong

東方最久之行

怡和洋行

JARDINE MATHESON & Co. Ltd
SHANGHAI

怡和洋行

上海黃浦灘

雜貨商家輪船經理

本行自運各種機械炸藥細美貨物以及各種英國疋頭等貨

經理印度支那輪船公司（即沿革及內江輪船）

公益紗廠怡和紗廠楊樹浦紗廠怡和源打包廠及公和祥碼頭事宜

代理皇家郵船公司（即 SHIRE 水路之輪船）出口則有各種絲料產物

進口則有大種鍋爐汽機抽水筒網製轆轤機軸平圓穿插工程與機器上所用之器具又有木工印刷及紡織機器以及各種他機器如蒙　惠顧請至本行詢問一切便當一一告知藉副　雅意

老牌企妹煉乳

衛生極品

以之代母乳無出其右

買此煉乳嬰孩愛之

香港 黃浦船澳有限公司 廣告

本公司設立香港多年名馳中外製造明暗輪船水陸船車各種鍋鑪及實業廠局需用各種機器并鑄造生熟鋼鐵銅模各種電力械機無一不備又有最新阿西台令（即電石火）機器鍛修鍋鑊與鐵甲板等用工匠悉精巧絕倫監工皆歐美素著名之技術家無論大小工程莫不應期完備庶不悶費時日又且工精料美價亦相宜毋慮材料工藝之不超越各廠也如蒙惠顧請函詢或駕臨至總經理 R. M. Dyer 處無不竭誠歡迎之至

總公司設在九龍　電話第十三號 K

香港寫字樓設在 Queen's Building　電話第二十號

本公司通電密碼 Manifesto Hongkong

茲將各澳地址尺寸開列於後

澳名	澳底長	澳口・闊	水深
九龍第一號澳	七百尺	面八十六尺 底七十尺	三十尺
九龍第二號澳	三百七十一尺	七十四尺	十八尺六寸
九龍第[illegible]號澳	二百六十四尺	四十九尺三寸	十四尺
九龍第一號旱排	二百四十尺	六十尺	十四尺
九龍第二號旱排	二百二十尺	六十尺	十二尺
深水埔澳	四百六十六尺	八十五尺六寸	二十尺
香港仔第一號澳	四百三十尺	八十四尺	二十三尺
香港仔第二號澳	三百三十三尺	六十四尺	十六尺

HONGKONG & WHAMPOA DOCK Co., Ltd., HONGKONG

照模製成各式以鑲之待愈時則不特與前無異而且更爲悅目是種醫術實較製配假手假腿爲更奇妙蓋假手假腿雖便於利用而究屬一**麻木物**。並非己軀體所固有者而所鑲之鼻頰等乃屬於己體之肉與己體**同冷同熱同痛同癢**。洵無絲毫之隔閡誠奇特中之奇特也然非目覩之而終不克見信於人

至論天下人之最苦者則莫苦於瞽然若輩亦得格致學之扶助甚巨也試思假手假腿尙可爲也而假目則究不能爲第畢竟能教導之指示之無目之操作儼有目若幸戰事未茁前英有大著作家某以文學著於世嗣因視系有病即漸漸失厥目力然自知不久必瞽即竭盡其智力以學瞽目所能辦之各種事業是不第可以盡己之爲瞽義務且可以推廣於其餘之瞽者故戰茁後瞽目醫院即令此人執掌其權因得甚大效果每有失目力之兵卒入其醫院首宜激發感動其心志蓋若輩每視己爲廢物惟流作丐而已是以當先開導明瞭其已雖失目力而仍可作爲有用之人於世上每人先給一**凸形**之**打字機**。俾日後往來函牘即可手摸而知之如同能視者等又組織一瞽目運動會賽跑搖船等等無一不備且按其人之智識能力令其習成一藝或**製鞋**。或**編筐**。有甚多事均爲其能力之所克勝任瞽目能臻若是地步不且**興高采烈**乎猛覺日後在世仍**非廢物**。

由是觀之格致家雖因戰而致有害於人究亦能因之而有大益於人卽吾中華亦當善爲體察情形擇善而從俾**無廢民**也蓋吾中華廢民孔多現今情勢惟有一條路可行丐是已何妨設法教導之使習一正當事業若是則有益於己有益於人亦有益於國豈非美哉豈非美哉

英國促和黨之謬誤
British pacifists and their influence
（子乘）

十月初六日英國國會中某會員提出**議案四則**曰倫中央列強歸還比國主權退讓先前所佔之地公斷阿薩斯羅連二省（卽係德一千八百七十年戰役所佔之二省）之問題設立萬國公法裁判處以免後日之釀戰事審若是則和局自有礎商之餘地矣外交部總長**巴富爾**回答曰吾國促和黨有大謬不是之舉數則（一）謠傳英法已立密約議定一千八百七十年之役法所喪失二省如不歸還永不議和（二）德國萊因河西岸一部份不讓給法亦永不議和噫此皆屬無稽之讕言也吾英與法委無斯種之密約然阿薩斯羅連二省雖無密約之事實畢竟吾等管見亦皆謂此二省宜乎歸法蓋四十年間歐洲和局不穩固之事要皆由於德之佔厥此二省而孕育而萌茁地既法地民又法民允宜歸法其理甚明至論萊因河一部份歸法之謠不特無密約之可言且實與吾英意見南轅而北轍地係德地民亦德民一旦攫奪而得之勢必結成日後釀戰之禍胎

嗟乎吾英之所以入戰之鵠即是欲救歐洲脫離德國軍傺派之武力欲成斯鵠絲毫無別法蓋必欲使歐洲各民有自治之權利若將斯視鵠完全鑄成則尙有何鵠之足言乎

促和黨之意謂歐洲之民悉獲握自治權則和局即可立於穩固之基礎寧孰知斯共和之國是雖甚美然究有不可行之地點亦有不及格之人民例如土國政府爲獄儆之最者殘殺阿米尼亞人凌虐亞拉伯人其酷也有不可以言語罄試問土國之程度如何能成共和國乎譬厥波蘭原被俄德奧三國所瓜分試問波蘭自立之問題促和黨將如何對待之乎中央列強畢竟願否輔助波蘭之自治乎教皇函致勸和而德奧覆書僅官樣文章之客套語並無片言半語確切論及此問題執是以推測之則戰國設立一議和會如何能有效果

按德奧報章而言吾英有**擴張國宇**範圍**吞倂**德**殖民地**之冀希而抑知否否吾儕所冀希者即是波蘭自治阿米尼亞脫離土軛阿薩斯羅連歸還法國塞維亞之得眞自由羅馬尼亞之原地復歸羅馬尼亞奧佔之意地亦仍還諸意斯諸鵠能成餘則易於解決矣然斯數則委無與德奧磋商之餘地吁議和時際猶未至也故促和黨之鵠雖盡善盡美惜未及其時不特不能促成和局而反使和之不能成也吾英素抱以和爲貴之宗旨卽原入戰濄之所以亦無非欲成永和之局而不失其正鵠斯鵠猶未達吾儕卽萬不能議和也不論戰事延至何年月日而終惟求成吾之鵠而後巳不成則萬不能巳也爾輩不知德人之人格如何性質如何戰前歐洲之各政府提議弭兵提議減軍備等條德終不允限己於此範圍之中若是者惟德一國而已苟德民猛覺戰之不祥而改變其好戰之心則和局庶乎近巳言畢國會卽散亦不投票

英海軍總長演說潛艇戰之得失
The first Lord of the Admiralty on submarines
（金璐）

英國海軍總長某在國會演說曰近今海面之戰事甚有趣味潛艇戰之報告自戰茁迄今吾英喪失一千六百噸以上之商船有**二百五十萬噸**。而此噸數內囊括潛艇所轟沉者及中水雷而沉者被敵兵艦砲之擊沉者均無一不在其內然此數雖甚巨惟就德國喪失之商船而言如被吾砲擊沉之商船及逗遛協約國港口而爲吾所利用者亦約有**一二百五十萬噸**之數從可知吾所喪失者雖甚巨而德所喪失者亦不少也

特是轟沉之船固多而吾**新造**之船則尤較曩昔爲更多也一九一三年之所新造者有二百萬噸以後所造者尤增多故潛艇戰不能逼吾立城下盟德國之潛艇雖愈造愈精而禦潛艇之策亦愈籌愈工故本年三月間所毀敵人之潛艇較一九一六年之全年爲更多嗣後吾抵禦之策誠精益求精則效果亦必日巨一日矣

或有人問曰潛艇轟沉吾商船之效果既不過爾爾則商船爲何顯如是之**匱乏**乎應之曰轟沉之商船固過多而需用之商船實較戰前爲倍蓰例如西陣線軍隊所需用之軍火自必由商船之運送且不寧唯是俄國意國米所波大米及各處之大軍與軍火及一切之需用均莫不由商船之運送即殖民地起義兵以助戰曁吾派兵至法至希臘至埃及自戰開始以來所運送之軍隊之兵士有一千三百萬人馬有二百萬匹軍火有二千五百萬噸煤炭有五千萬噸諸君能將此數推算其一船能運若干即可知其必需之船隻之衆多矣

運送人數既若是多不幸而被敵兵艦轟沉淹斃者計共有二千七百人一千三百萬中每一萬人內僅死亡二人吾海軍之保護週密可不言而喻矣

蠢思德宜無限制之潛艇戰乃是**孤注之一擲**。蓋是舉卽惹動**美洲南北諸國**之宣戰與遠東如**中華**如**暹邏**。皆步美之後塵全世界**四分之三**。羣告反對於德凡逗遛各港口之商船已爲協約國所利用不且得不償失乎按總長言嗣後潛艇之效果逐漸衰減而德國之失志無有過於是者也

戰前德國商船之噸數共有五百萬噸巳喪失者二百五十萬噸是適及其半英國所失之噸數雖與德相等而英國商船之多於德實不啻什百故喪失之比例僅十之一而巳終勝終敗之朕兆職是可卜之

德僑一家三口寧死不歸德
A German family in England prefers death to repatriation
（金璐）

倫敦某檢察驗驗一五十七歲之德僑**法蘭斯保羅**之屍作證者聲稱該屍居英多年有妻一子一（年方十齡）因茲時英德交戰卽命其回德氏勃然變色而不悅故與妻子三人同服毒藥妻子二人獲救得生而氏則**嗚呼**。且氏有**遺書**曰邇時令吾回德吾甚不悅蓋吾雖生於德國而爲德種然素反對德之軍國主義吾之所以離德而來英者職是故吾德民守此主義之**惡影響**。無底止無究境乃使吾頒白衰老之年一旦改革其一生之志趣斷非吾之所樂爲也吾極願吾一人獨死而死後惟求吾妻操勞育其子而餬其口然吾妻以爲力不足也若令其一人携子回德亦非其所欲吾妻極願生則同室死則同穴惟兒年幼夭折深足惜吾夫婦商定不可使其孤苦零丁留諸世故欲攜之同去吾儕所服之毒係**飛羅那**。吾先露布以免破腹之驗吾身後餘錢不甚多然並非因此而覓短見吾業譯所獲薪金僅敷三人之用吾之自盡並無別故即是因命我離英而甚不願之故

其妻亦**書一函**給隣婦曰吾言旋於德尙有母親固所願也攜子回德亦何難之有哉無如視德政府之所爲係**舍人道**而**就畜道**。故不屑居處與共也浸假吾母居於他國吾則無有不歸寧者如令吾回德則斷斷乎其未能以是吾三人不如一同**長寢**之爲得昔者吾夫之館穀薪俸常賦裕如吾惟日夜祈禱不息感謝上帝莫大之恩迨患難臨門吾禱告更懇切無已無奈上帝掩耳不聞吾深恐吾德人倂爲上帝所拒絕矣吾知今之所爲大違背聖道死後難免受厥責罰然迫於事之無可如何蓋吾儕無非爲命運之傀儡而已（卽無自主之權之意）

記者曰玩味斯函深足惜蓋德人之無論居住何國類多執偵探業以致誠實善良之德人亦爲他人所疑忌無惑乎英政府命德人之離英也

彼得格勒現今之情勢
Affairs in Petrograd
（蟄隱）

彼得格勒來電云政府倒兵工黨得握重權首相**葛倫斯克**被拘（此信畢竟確否未得其詳）波羅的海軍隊與黑海軍隊均宣布贊成兵工黨之政府臨時政府握權以後即發電給海陸部諭兵卒詳細偵察武弁之舉動若有不贊成政府之武弁宜即**褫職**。有反對政府之軍隊則不准離陣線而

往彼得格勒惟恐其集衆以推倒政府也一旦值得若是之舉動宜先和顏勸導感化之苟不聽從勸導即殺無赦

臨時政府之所主張有三(一)宜迅速媾和故政府擬勸解各戰國暫時息戰(二)擬將皇黨管轄之公地分給諸民而利用之(三)擬設法解決現今經濟之困難電報之尾則曰爾兵卒乎政府之鵠是欲迅速媾和欲民食充足欲田產均分欲民權高張爾儕豈有不贊成者乎

記者曰斯電之關係甚鉅今猶不識臨時政府之能否穩健蓋斯政府係兵工黨之政府而其餘俄民之贊成之反對之乃均不得而知迨俄德議和始知德國願和之條件奚若自戰茁以來斯事均匿諸黑幕中今可翹足以待其揭露矣

揆俄國情勢委與吾華大同而小異實業未興土產未博商務未盛民悉惟農耕是賴故政府以田產均分爲餌即是收拾人心之一策寧執知斯策也形式則尚差強人意而個中弊竇却叢簇憶百年前法國革命曾行是主義矣待共和穩固之時即提出庫銀以賠償失厥產業之人竊思金幣爲資本屋宇亦爲資本工廠亦爲資本田產亦爲資本既將其田產充公而其餘資本焉有不充公之理乎若以是爲公義則亦無一而非公義矣

歐戰紀聞 News.

▲協約國大舉助意國

昨晚巴黎公報證實協約國在意大利重要大會議之各項結果高級戰事參議會巳經成立該會目的在設法使協約國互相輔助幷組織永久協約國參謀處法國由福區將軍代表英國由威爾遜將軍代表意國由加陶拿將軍代表參謀處總機關部議定設於法國佛賽依宮中普通會議即在該處舉行

巴黎十一日電

▲協約國輔助意大利

英首相佐治氏法內閣總理邦利維氏及其餘協約國各總長齊赴戰地與意皇會議協約各國互相輔助辦法至二小時之久後各人又往察閱開赴戰線之英法軍隊牢官消息英法各高級官員及高級軍官已深悉意軍士氣甚佳前赴陣地時均安然自適絕無驚惶之色

羅馬八日電

傳聞協約國戰事參謀處已決計在意境大舉攻敵英法軍將撥歸與意軍相同之職務美軍或亦將加入

倫敦十二日電

▲意軍漸有轉機

駐意軍大本營路透社訪員宣稱敵軍之勢日殺意軍禦敵之力日增敵軍擬先圍意軍中部再襲擊右翼之計劃巳被識破故敵軍人數雖衆然仍被我軍奮力阻抑

倫敦十一日電

▲奧軍計畫失敗

敵軍乘氣候不佳襲攻意境某高原中奧兵顯欲乘勢入據愛西亞哥以南全部惟意軍亦冒大風雪奮力進攻方得將該地奪回是日兩方以短兵相接激戰甚烈戰後敵軍遺屍滿地皆是現在敵軍擬從山徑進至巴多亞之計劃均已失敗

倫敦十三日電

▲意國戰退敵軍

官報宣稱敵軍猛攻愛西亞哥平原激戰多時仍被吾軍逐退損失甚巨吾軍在愛西亞哥西部俘獲敵軍一部份並釋放吾軍被俘者多人敵軍又侵犯吾軍比倫太至壁愛惟河下游之陣線敵軍欲渡壁愛惟河正在建築橋梁吾軍拒之敵軍不得渡

羅馬十三日電

Submarines Week

倫敦電此星期內出英港口船二千三百零七艘入英港口船二千一百二十五艘一千六百噸以上之船之被轟沉者一艘一千六百噸以下者五艘被攻而得免者八艘漁船一艘

巴黎電出法港口船八百三十九艘入法港口船八百三十三艘一千六百噸以上之船之被轟沉者二艘被攻而得免者四艘

羅馬電出入港口船約各三百餘艘被潛艇轟沉者惟一百噸以下之小船一艘

由是觀之潛艇戰之效果逐日式微且幾絕無而僅有雖日後轟沉船之艘數未免有多寡之軒輊總之潛艇效果不能有何影響於戰事之大局況英美製造船隻較往年爲更速更多實超過於所沉之數德欲藉潛艇以促和之希望已歸烏有而且美國政府見美港口有中立國船隻因潛艇而不敢出口者輻輳櫛比遂與之開交涉以粮易船而收爲協約國所利用是又增添數十萬噸之船隻矣

十月份英國入港口貨物之價值較客歲十月份多一千三百十萬一千零九十磅出港口貨物價值亦多六千零四十萬一千八百零六磅亦可知英國運儎貨物之如何也

▲英軍勝報

巴勒斯丁官報宣稱澳洲兵及紐西蘭騎隊於禮拜六佔據渣法埠敵軍並未抗拒顯見敵軍已陸續向北退却

倫敦十八日電

駐英軍前部路透訪員報告一星期中之行動如下此星期中吾軍砲隊甚爲活動德軍顯然奮力預備以便奪回所失陣地是以吾軍下令堅守比國各處星期二晚開德軍馬隊會集大隊合攻澀斯陣提爾北部惟此次攻擊幷未得手敵軍雖準備嚴密而吾軍砲彈猛向敵軍大隊攻擊故敵軍已無能爲力當其尙未前進時已被吾軍擊敗吾軍乃乘勢進攻駐軍數隊於潮濕荒野中於是敵軍盡投羅網而吾軍大隊仍屹立不動右翼則稍佔勝利敵軍自大敗後勇氣盡挫以後幷不攻擊昨夜英軍在山坡突然出發敵軍正在援助調換之際大爲吃驚各處均有戰事惟抗拒不甚猛烈現吾軍仍堅守新陣地

倫敦十八日電

▲駐埃及英軍又戰勝

駐埃及英軍大本營路透社訪員於九日電稱我軍於上星期五日窮追敗退之土軍我軍馬隊巳過愛斯克郎土耳其軍因忽忽退出故未及携同居民同行我軍入境後極受居民歡迎我軍馬隊進攻超出敵軍殿後隊橫行截擊俘敵多名某處我軍亦奮力衝擊奪獲大砲六尊機關槍三架俘敵百名並奪得毫未損傷之供給品甚多

倫敦十一日電

▲英法軍戰勝捷報

駐埃及大本營路透社訪員四日電稱敵軍於昨晚四次同攻我軍新陣地被我軍擊退敵軍損失極鉅我軍現方奮力砲攻敵軍第二陣線我軍所虜獲敵人至今已達二千四百名幷虜獲軍官二百另七名我軍飛機以炸彈擲擊敵軍交通線極爲活動

倫敦八日電

▲埃及英軍戰勝

埃及官報宣稱我軍馬隊進行極速又俘敵四百名奪大砲十尊

倫敦十日電

埃及之役據阿連彼將軍之計算敵人之死傷者已達一萬名被虜者尙不在其內

倫敦十日電

官報宣稱敵軍攻克我軍在愛細亞哥之陣地嗣仍由我軍奪回俘獲敵人百名我軍又攻克蘇加那谷德玆地方敵軍陣地又擊退敵軍進至比也河右岸毀該處橋梁

羅馬十一日電

▲敵軍屢被俘獲

阿連彼將軍在猶太國將軍南部某處擊退敵軍共俘敵一千一百人並獲大砲多尊

倫敦十四日電

敵軍攻擊二湖間吾軍陣線均未得手不得已退出我軍自愛西古平原進佔龍嘉山敵軍襲攻四次均被吾軍逐退壁愛惟河旁砲聲甚烈敵軍欲渡壁愛惟河之計畫均失敗敵軍大隊侵入壁愛惟之低濕地旋爲吾軍圍困被我軍俘獲者一百二十一人

羅馬十四日電

▲土耳其經濟恐慌

哥龍報對於君士坦丁堡經濟恐慌事宣稱自十一月一日始該處每星期中有三日無肉食燃料亦極缺乏土國報紙因紙幣兌價日跌非常恐慌

亞姆斯丹七日電

▲俄京二次革命紀

六日發生暴動搶刼電報局及公家通信社後七日佔據京城現臨時政府仍在冬宮各部及參謀部亦照常辦公惟於十時許出示布告政府已被革命推翻總理葛倫斯克氏八日全夜在參謀部至明晨七時忽失蹤據傳葛氏乃迎自前陣召回之軍隊顯見政府軍隊甚少而哥薩克軍隊亦不肯擁護臨時政府巡洋艦阿羅蘭號開砲攻擊冬宮九日陷落此時表面上情形頗難揣測輿論對於暴動事均極漠視

俄京八日電

共同通信社駐俄京訪員函述冬宮戰事甚爲詳細機關砲聲不絕革命軍回攻甚烈戰事至半夜兵工代表之護甲車在冬宮門前廻轉猛擊而槍彈自巡洋艦阿羅蘭號放來者亦勢如雨點

紐約八日電

俄京電局宣稱革命軍事委員會巳決定通緝哥納夫將軍及其部下監禁於彼得堡及保羅堡不日將實行

倫敦九日電

駐俄京路透訪員昨日電稱此間甚爲安靖公衆保衛委員會巳成立惟銀行及各大商舖倘停閉監禁各總長巳釋放兵工代表會門前用大砲防守

倫敦九日電

▲俄京逐漸恢復

現俄京僅有一小部份被理寳黨人佔據否則俄國全部將在臨時政府手中哥薩克軍隊大元帥海爾定氏爲俄國南部之全權大臣

倫敦十四日電

▲俄國革命消息

自俄國行抵哈巴倫大者證實葛倫斯克氏之軍隊已完全擊敗麥克齊美爾黨人之報告據稱葛倫斯克氏格勒定氏及哥尼落夫氏已在俄京共同組織三人政府該處軍隊全數贊成葛氏舊閣員中除二人外亦均已釋放理甯聞已克復

丹麥京十三日電

傳聞某國使署今日接俄國消息稱葛倫斯克氏軍隊與波爾希惟克黨人在俄京附近激戰聞葛軍獲勝

瑞典京十二日電

俄國無線電公報宣稱昨日革命軍與葛倫斯克氏及哥尼落夫氏之反對革命軍在查哥西羅血戰葛哥兩氏之軍隊大敗革命軍由莫拉惟夫氏指揮克軍敗後莫氏即下令通緝葛倫斯克氏並嚴禁反對革命之舉動

倫敦十三日電

▲俄京消息

莫斯科戰事迄今已一星期消息均互相矛盾或謂死傷數百人或謂數千人莫京一是俄京兵工黨現正調水陸軍隊及紅衛隊一部份赴莫斯科現砲隊仍攻擊古皇城及議事廳該處爲武人及服從政府者防守最密之處砲彈流入民房因之焚燬者不可勝計聞政府軍隊由軍事委員會管轄巳抵盧加向俄京進發以便克服內亂芬蘭議會巳宣告獨立聞葛倫斯克氏之哥薩克軍隊僅三百人

俄京十七日電

▲否認日美協商

中國駐美公使顧惟鈞巳向美國務院正式提出關於日美協商事之抗議書聞中稱外國互訂條約非經中國會同允准中國決不承認

華盛頓十三日電

▲預備處置德人

美國工黨開大會到者六千人威爾遜總統將起立演說時即受大衆歡迎威氏演說曰此次戰爭實爲舊專制思想與新自由思想最後之大激戰勝敗存亡均在此舉德國之兼併主義實足恐嚇十餘大國故德人之戰時地圖覺得如其意則德國即可控制全球俄國促和黨人員竟全然誤會殊屬詫異余所反對者非彼等之和平主義實爲彼等取和之法之愚拙蓋彼等竟不知何以可得和平而余則深知之故已遣好司大佐至歐洲籌劃決勝之策云云威氏又述及德國謂余信自由精神必可以輸入德人之腦中且可受德人之歡迎如在他處所受之歡迎所惜自由精神與德國之兼併張大主義萬不能相容耳

巴弗路十二日電

奧國社會黨員五萬人在維也納宣言發表意見稱德奧如肯立誓放棄侵略主張並保爵比利時之完全自主則戰爭即可停止云云

倫敦十二日電

英商
仁記洋行
天津英界中街七號地段

本行開設天津歷有年所專作出進口各樣生意并設分行在秦王島北京倫敦等處代理各保險公司名目開列於左北京保火險公司中華火燭公司公律火險公司梅林水險公司亞林沙水險公司羅以路水險公司那威水火險公司電汽車保險公司宏利人壽險公司代理各船行名目開列於左美士吉法國輪船公司東奧輪船公司本藍輪船公司丹亞輪船公司瑞亞輪船公司代理各項貨行名目開列於左森田倪路美國麵粉公司西士生刷牆漿公司海記鐵絲繩公司羅森士機器廠八腊分雨不漏油氈公司沙得紅手牌油公司中華波羅公司越洋出口紙公司大英北波羅公司士克托鐵繩公司愛哂消毒藥水公司經理天津電器燈公司天津自來水公司賜顧者函商面商均可

WILLIAM FORBES & Co. TIENTSIN.

上海
廣州路廿號
英商茂成洋行

製造廠設在英國已歷一百四十餘年專門製造新式榨油機器
能榨黃豆花生菜子芝蔴棉子柏子等一切含有油質之子
各種清子機及最新式清油機器
著名金司登挖泥起重機器
開浚河工費省功速此機久蒙各國政府採用證獎盈篋
惠運英國各種頂上新式機器常有大宗現貨存貯以便　賜顧諸公採擇
英商茂成洋行謹啟

經理
最省費最完美之火油引擎
最新改良磨麵粉機器
最靈捷織襪機及織衣機
最上堅固膠布棉布皮帶大小均備
名種新式打水邦浦

ROSE, DOWNS & THOMPSON, Ltd., SHANGHAI

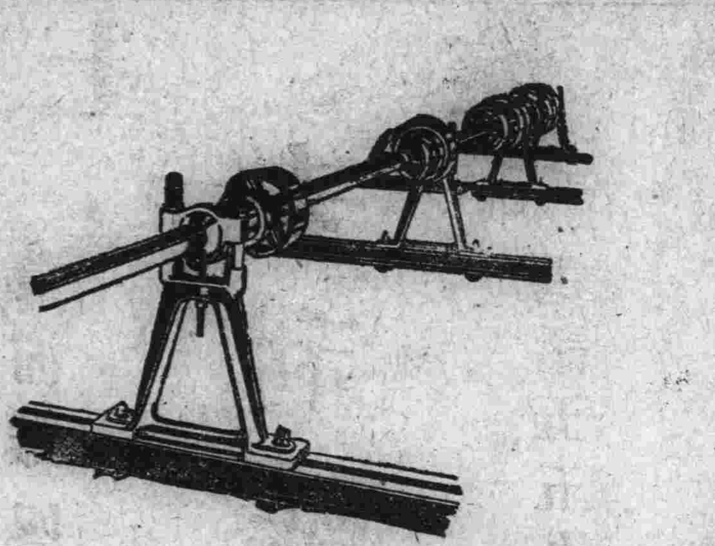

敬告經理工廠諸君
光陰荏苒轉瞬又將臘鼓喧闐新歲良辰其毋虛擲請趁此停工時間裝置SKF鋼珠軸領以收省力省費之最良功效現在適有貨到滬以後何時再有船來申實難預告如欲裝置SKF鋼珠軸領者請　惠購否則貨物售罄將貽後悔如蒙垂詢當即詳細奉聞
上海圓明園路十一號
中國鋼珠軸領公司
電話四二九〇

The Chinese S. K. F. Company, Ltd., Shanghai

洛定靈驗藥餅
洛定藥餅
商標

洛定藥餅向爲環球上著名醫士所公認爲最靈之聖藥也此藥提化最淨其功效較優於市上所售各藥於人身毫無損害如左列各症服之最有靈驗誠獨一無二之聖藥也　偏正頭痛　感冒風邪　風濕各症　腦筋疼痛　風火牙痛　發冷風熱　酒發脚痺　傷寒重症　服法每飯後服三次用溫水或茶化開調服諸君購服請認明本藥商標爲要各大藥房均有出售總經理上海北京路A字三號
百司洋行

瑞瑢機器船廠
總公司
設在楊樹浦路三十七號

本廠專製各種機器輪船鍋爐電機等件各處工場均裝最新機器電力轉運機能吊極大機器物件
本廠船塢工場共有基地一百二十畝前有河江邊岸估有一百十丈之長並有碼頭能泊極大輪船
本行每日傭工有二千餘人之多每機器部俱有英人工頭監督
如蒙詢問各種機器事件無不迅速從命各種估價一概免費如　蒙賜顧者請即駕臨或函件接洽均當歡迎也

所附之圖乃是本廠承造甯紹輪船公司之新甯紹輪船圖樣此船全身用鋼造成內容裝飾極爲美麗其船長闊度量如下船身長三百另四尺身闊四十六尺深十五尺速率每點鐘能駛十六英里

THE NEW ENGINEERING & SHIPBUILDING WORKS Ltd., SHANGHAI

白禮氏
船牌肥皂

白禮氏
船牌肥皂

製造有名之船牌蠟燭著名白禮氏公司亦造船牌肥皂該肥皂受有賽會最優之獎賞船牌肥皂是用最潔淨之材料作成故此可靠爲極妥當並速去垢膩者
凡賜顧者請防假冒

惠羅公司
優美超等大衣

此種優美大衣特用上等呢絨做成並以斗紋呢襯裏樣式時新顏色鮮美色有灰棕綠及各種別色任客購擇
近因金賤銀貴價亦大廉
每件減售洋拾五元

本公司並有最優美厚呢大衣價目
自廿二元半
廿七元半
三十二元半
三十七元
四十元
六十五元不等
諸君速臨
本公司購買爲幸
上海惠羅公司啟

Whiteaway, Laidlaw & Co., Ltd., Shanghai

上海 安利洋行

黃浦灘四號

電話五五九〇

專辦出口雜貨進口疋頭洋貨五金紡織機器電機電料水泥鋼料以及各種機器齊全如蒙惠顧請駕臨本行面詢可也

Arnhold Bros. & Co., Ltd.

發動機最新之燃料

昔時牛力風力或人力實爲發動之機繼則蒸汽機出現迨後最新發明者爲火油機然火油機亦有多種其最通用者則爲火油渣摩托機此種摩托機在陸上可爲磨穀椿米抽水電燈及各種運動機之用在水上則自潛水船至於遊樂艇及能載千萬噸貨之大輪船均可用之所以用火油摩托機以代蒸汽機者其故如下

（一）蒸汽機所燒之煤其多數之熱氣乃從煙筒上升以致虛耗但摩托機則幾無此種虛費也

（二）摩托機較爲潔淨蒸汽機之水鑊無論該機停動亦須常時燒熱惟摩托機則無此虛耗

（三）摩托機所用之火油渣較小於蒸汽機所燒之煤故若以同一重量之火油渣及煤炭在輪船比較火油渣能耐用之時期遠過於煤炭也

註意——以一擔火油渣用於摩托機可比五擔煤炭燒於蒸汽機水鑊之下

環球最佳之火油渣乃以亞細亞火油公司所產者居首散艙貨在香港廣州省城梧州江門均有發售

THE ASIATIC PETROLEUM Co., (SOUTH CHINA) Ltd.
HONGKONG

永年人壽保險有限公司廣告

本公司爲創設中國之第一壽險公司基礎最爲堅固付與保戶之款已逾一千二百萬兩現欲添聘外埠經理欲知詳細請函致上海廣東路十號總公司總理索取章程

總理倪安謹啟

THE CHINA MUTUAL LIFE INSURANCE Co., Ltd.

Sanatogen
THE FOOD-TONIC

Sole Agents in China & Hongkong
British Medical Import Co.,
1 The Bund, Shanghai

願諸君咸享健康之幸福

患腦系病者大都皆因操勞過度夜不安睡憂鬱哀傷以及起居失節所致諸君如覺力乏體衰心悸頭暈胃呆健忘性情暴燥鬱結不舒夜不成寐者即屬腦系病之表現切勿懈視急宜服食補腦良劑散拿吐瑾延年益壽粉以免釀成大患蓋此粉含有育助體胴補益血輪及滋養腦系之要素加以精煉配製故身體各部易以吸受又易消化誠全世界唯一之補品已有二萬餘中西名人醫士及病愈者致函本行證明此延年益壽粉確具有補腦強身之功能可使病者復元弱者轉強咸享健康之幸福也一九一三年英京開萬國醫學會時此散拿吐瑾延年益壽粉得有最榮譽之奬品名剛伯利(Grand Prix)者亦可見其價值矣本行備有五彩說明書分贈各界索閱者請將左圖剪下開明住址函示本行立即寄奉不誤

上海黃浦灘一號華發大藥行謹啓

各埠藥房均有出售

上海匯豐銀行及虹口分行告白

啓者本行

收足資本　共銀一千五百萬元

公積　英金一百五十萬磅（每銀元合二先令算）計合銀洋一千五百萬元

銀幣　計銀洋一千八百五十萬元

共合銀洋三千三百五十萬元

另議定備用股本　共銀一千五百萬元

總行設在香港

分行設在

厦門　廣州廣東　伊羅伊羅小呂宋　倫敦　紐約　舊金山美國　青島

曼谷暹邏　可倫坡印度　意布馬來半島　雷巷斯法國　北京　上海　橫濱

巴搭維亞爪哇　福州　軸化馬來半島　馬拉夾馬來半島　檳榔馬來半島　新嘉坡

孟買印度　漢口　神戶　麥你喇小呂宋　仰光緬甸　沙喇倍約

克而克搭印度　哈爾濱　可喇倫伯馬蘭半島　長崎　西貢安南　天津

各商存銀或流期（即往來賬）或定期均請至本行面議

本行收買本埠期票並辦理一切銀行應辦事宜

本行匯票可滙至倫敦及歐洲印度新金山美國中國日本等處各大通商碼頭

民國六年十二月二十四日白

HONGKONG & SHANGHAI BANKING CORPORATION.

英商 麥加利銀行

本行資本英金一百二十萬磅

公積英金一百九十萬磅

議定備用股本一百二十萬磅

總行設在英京倫敦

分行設在

曼谷暹羅　可倫坡印度　伊羅伊羅小呂宋　西貢安南　紐約　馬拉夾馬來半島

巴搭維亞爪哇　福州　意布馬來半島　小呂宋　上海　橫濱

孟買印度　海防　開勒基　北京　新嘉坡　及南洋羣島等處

克而克搭印度　漢口　神戶　檳榔馬來半島　太平

廣東　香港　可喇倫伯馬來半島　仰光緬甸　天津

本行滙票可匯至各分行及經理處並全球各通商大埠並收買本埠期票及辦理一切銀行應辦事宜各界賜顧存銀以十二月爲期者或短期者均聽尊便活期往來帳及定期存項利息請至本行面議均當格外歡迎也

Chartered Bank of India, Australia & China

英商 有利銀行

本行實備資本英金一百五十萬磅

實認資本英金一百十二萬五千磅

收足資本英金五十六萬二千五百磅

公積英金五十五萬磅

總行設在英京倫敦

分行設在香港星加坡庇能吉林邦吉打邦巴達斐亞孟咪堅治嘎勒革打哥倫波瑪德拉斯冷宮地喇加比高勒厚拉及各通商巨埠

本行辦理銀行應辦各種事宜如滙兌滙票押匯押欵等事如蒙各界賜顧在香港分行存洋元活期往來賬按日結算照長年利息二釐在上海分行存銀活期往來賬亦照長年二釐計算定期存項利息請至敝行面議或函詢均當歡迎格外優待也

上海分行設在南京路七號　香港分行設在皇后路

THE MERCANTILE BANK OF INDIA, Ltd.

Printed By the Hsin Shun Pao Ltd. 158-9 Shantung Road, Shanghai. for T. Leslie

上海山東路一百五十八九號新申報館代印

一九一七年十一月廿八日
第三十五號

誠報

本畫報每月兩冊

出版地址在後頁
定價每冊大洋五分

圖中居右者征服白葛達城之馬德將軍近日追戰土人又獲一大勝於歐費來河畔之拉馬笛

英軍所用驚人之戰器

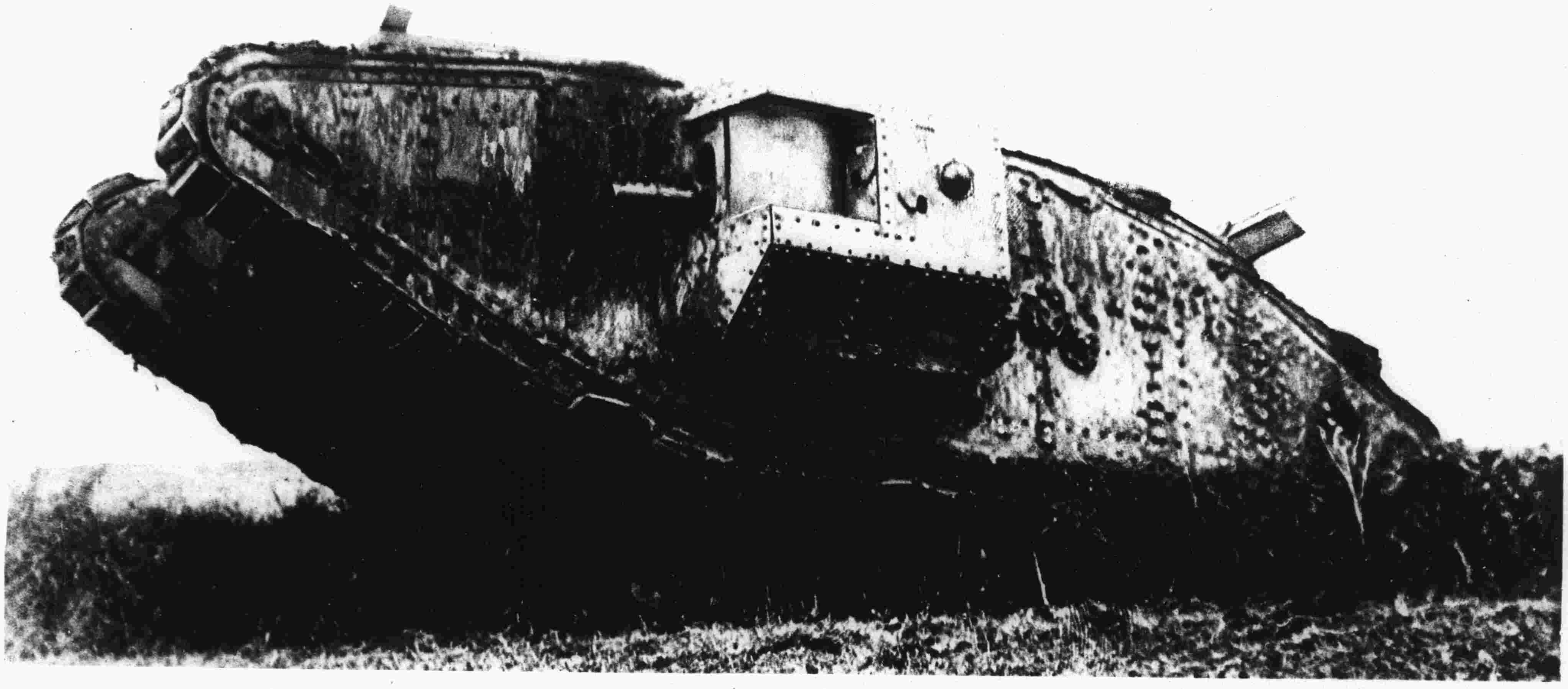

鐵甲箱車進攻德人之圖此種箱車以其中機關行動之可以破除各種阻礙

榴彈大砲之一尊其所用之彈長可等身

西歐勝利之英軍

軍隊急速築成扁舟橋渡河追擊退敗之德軍

數千德囚之一部由兵士押送往囚營

英軍及印度軍獲一大捷於歐費來河畔之拉馬笛是

英國小戰船駛行經答古里斯河上之一扁舟橋之間

沙漠沃地中之駐禁處居之者爲執軍

壕溝之砲擊敵

英軍及印軍所俘數千土囚之一

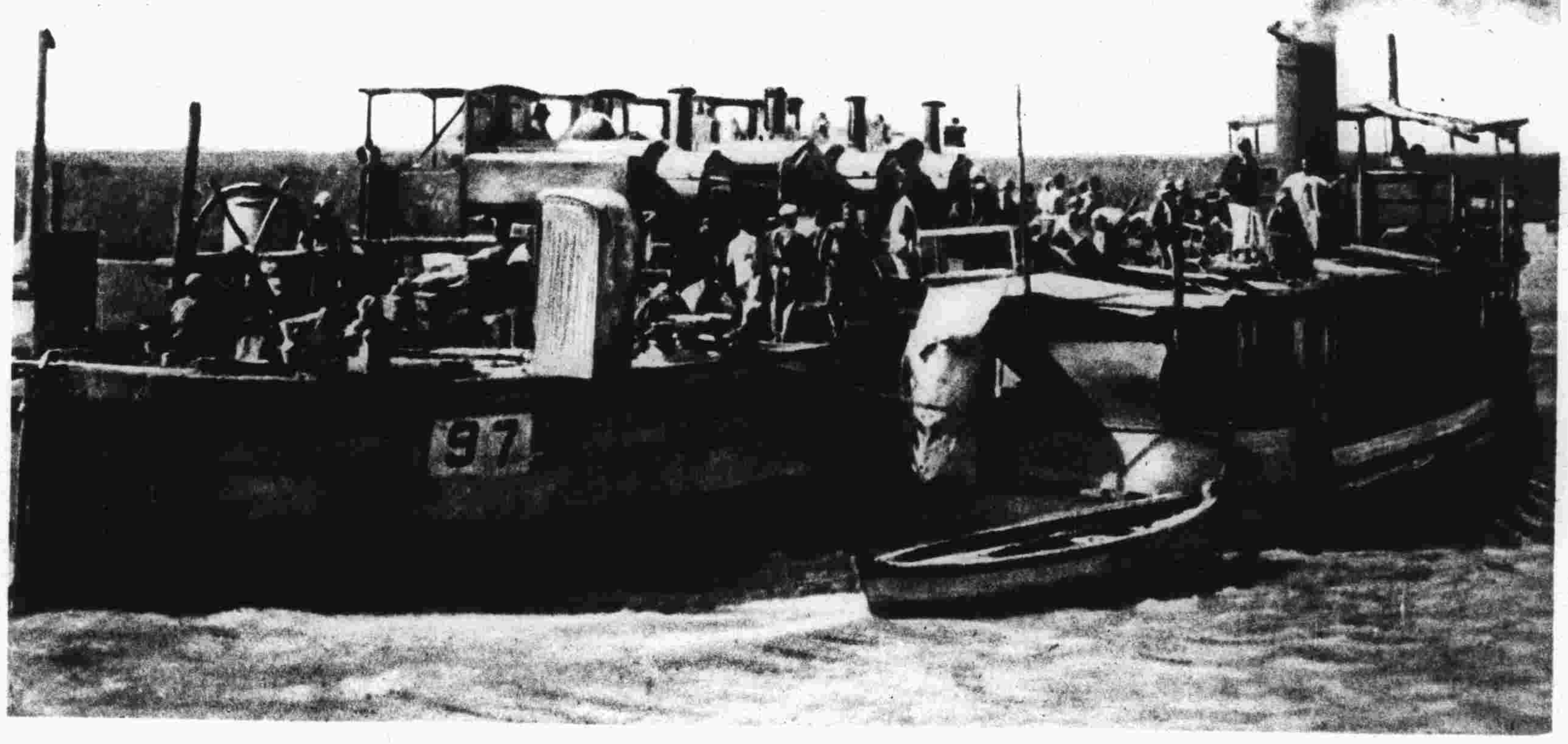

古條支國鐵道需用之火車頭由駛船運送上答古里斯河

是役也土軍之大將其部下屬僚及數千士卒悉就擒焉

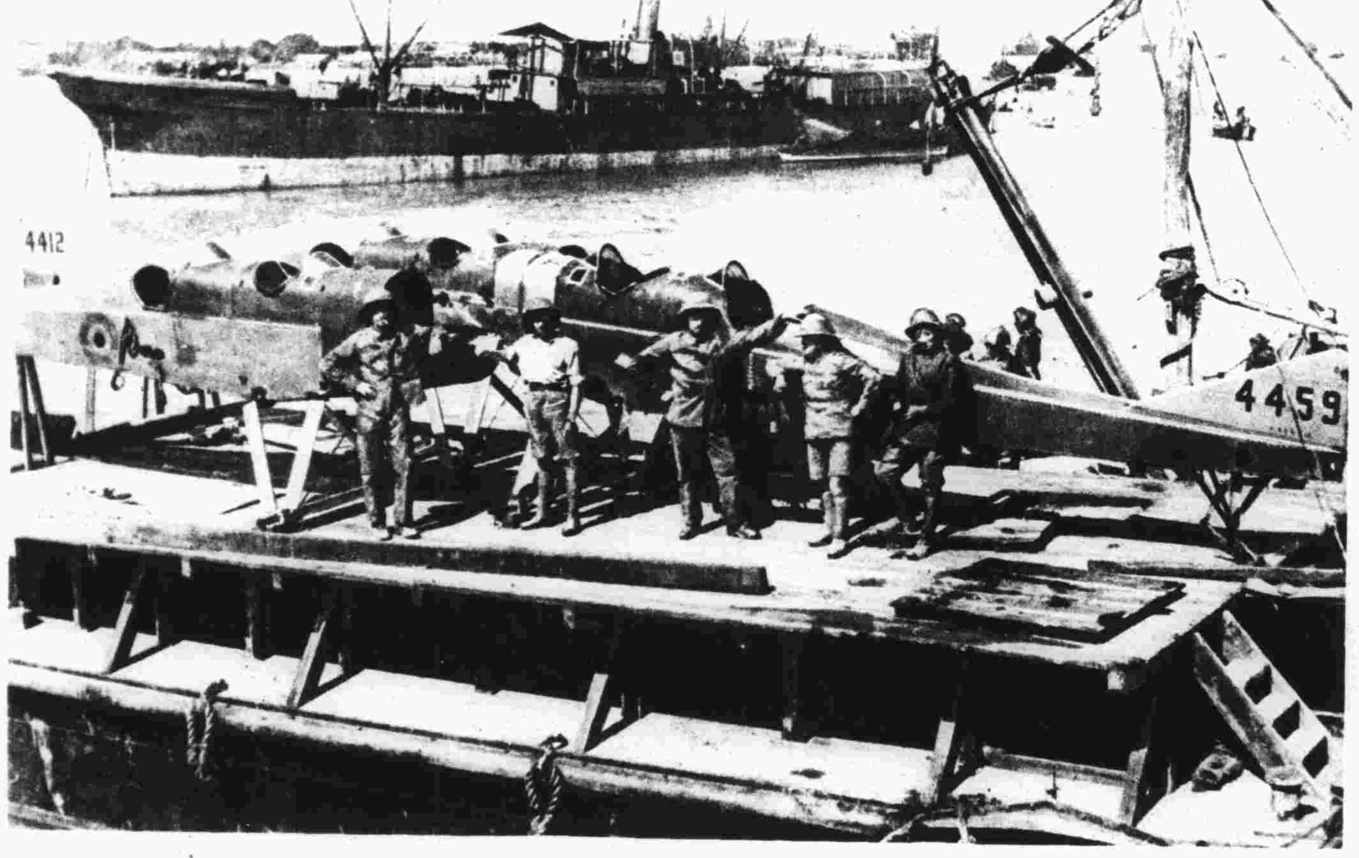

用駁船運飛機拖上答古里斯河供給陣前之用

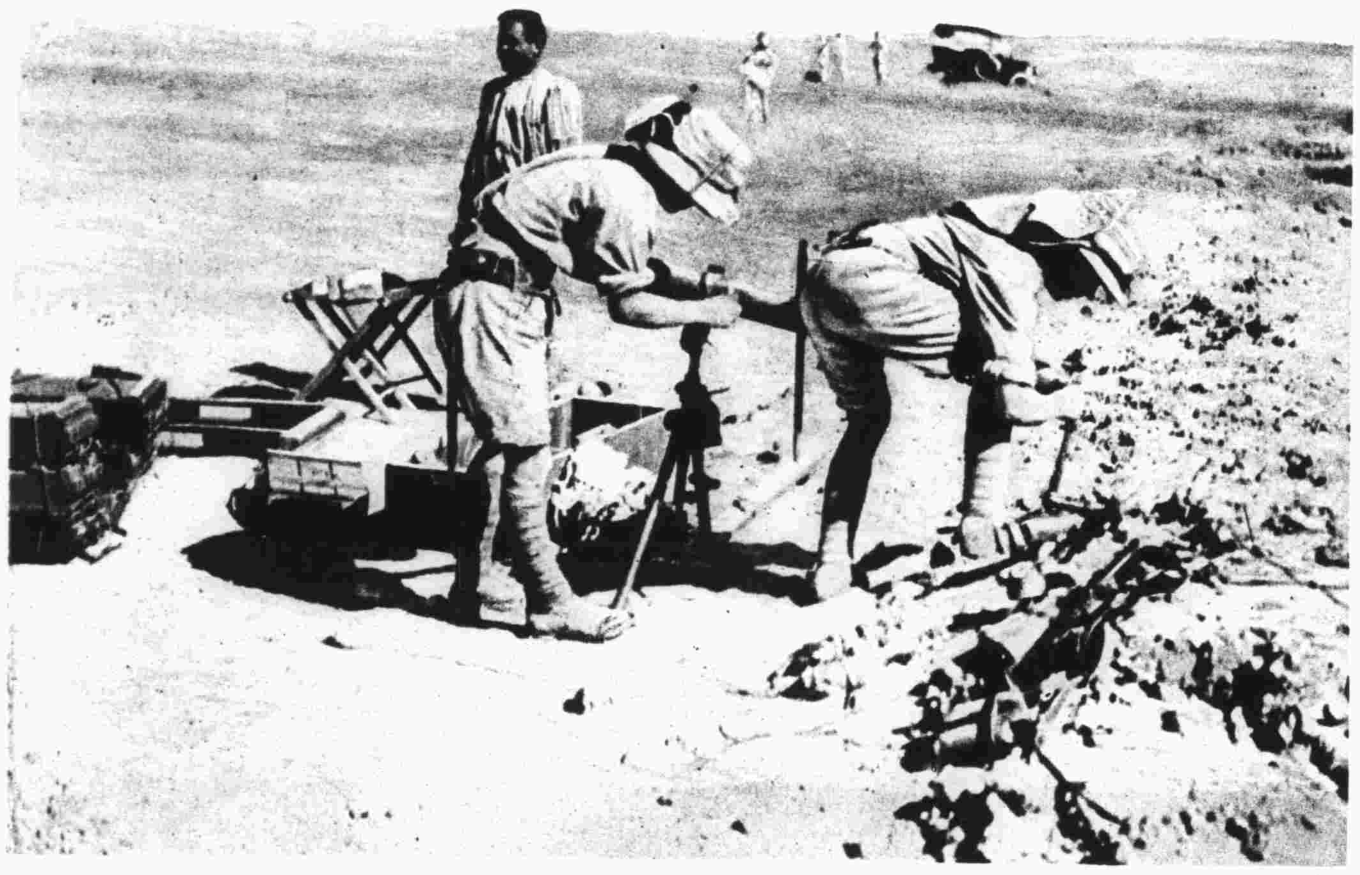

裝配一壕溝砲以攻土軍

軍役於古條支國中之印度軍士之一隊

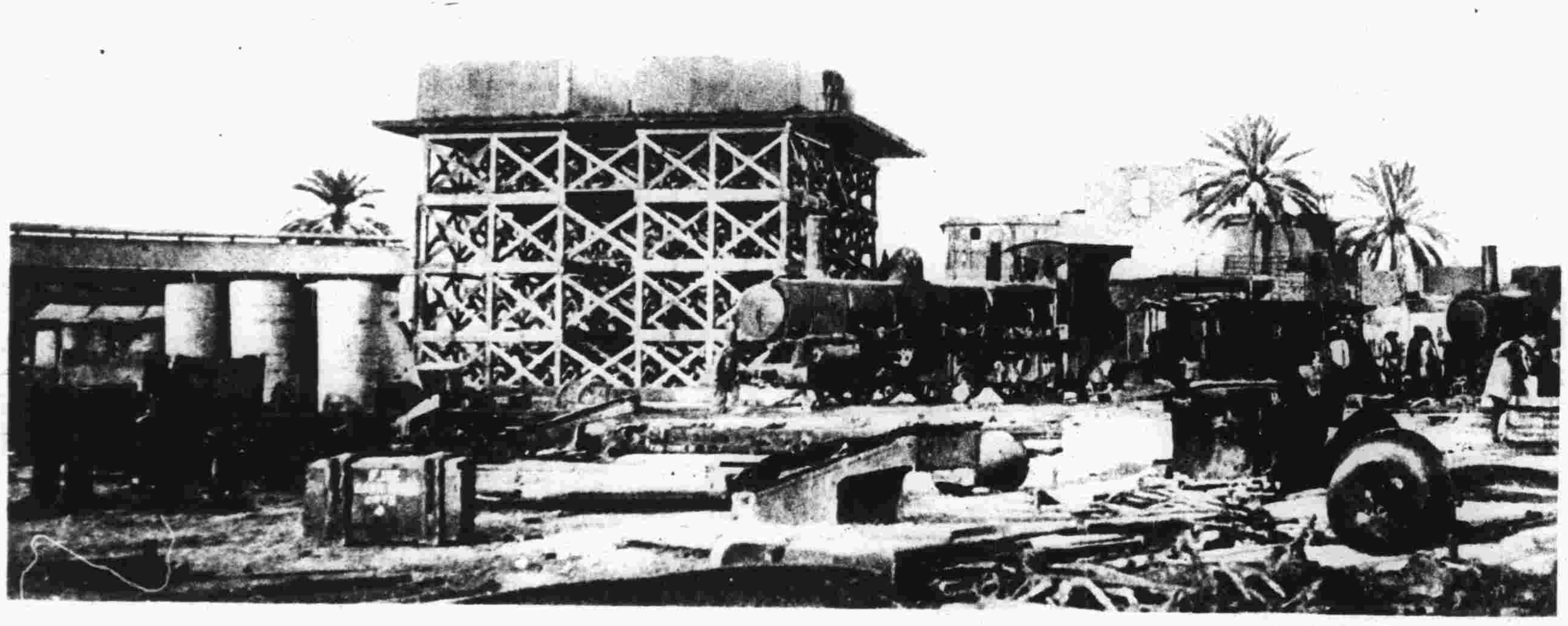

古條支國中之一大火車場當英軍未佔有此間之前僅一荒蕪地耳

一部由瀛舟登岸印度兵在旁監守之

西歐法軍中快樂之安南兵

上四圖示休息之時安南兵從事各種之游戲於西歐戰火線後

巴勒士登英軍攻土之戰役

澳軍駱駝隊進行攻敵

英兵押送土囚乘火車至監守處

巴勒士登境迦薩城附近英軍駐紮處之一

西歐英軍所用巨砲之二尊

攻敵之砲巨大如此者千百其數彈下如雨夜以繼日德人之苦況亦可想見

凡關於本報函件請寄上海別發圖書公司轉交本報主筆為要又本報可逕在此公司訂購